

Direct weten  
waar je aan toe bent

# DirectLease

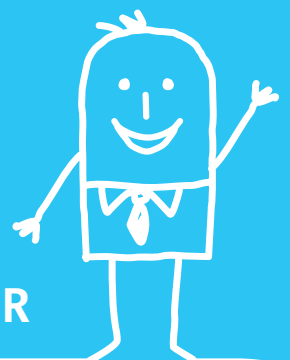

VOORWAARDEN CASCODEKKING IN EIGEN BEHEER

# Inhoud

## **Algemene Voorwaarden**

Artikel 1	Begripsomschrijvingen .....	3
Artikel 2	Geldigheidsgebied .....	3
Artikel 3	Uitsluitingen .....	4
Artikel 4	Verplichtingen in geval van schade en verval van rechten .....	5
Artikel 5	Fraude .....	6
Artikel 6	Wijziging van vergoeding en/of voorwaarden .....	6
Artikel 7	Einde van de dekking/service .....	6

## **Casco motorrijtuig**

Artikel 1	Omvang van de dekking .....	6
Artikel 1.1	Gedekte gebeurtenis .....	6
Artikel 1.2	Niet gedekte gebeurtenis .....	6
Artikel 1.3	Aansprakelijkheid .....	7
Artikel 2	Wat is extra gedekt? En wat niet? .....	7
Artikel 2.1	Berging/bewaking/vervoer .....	7
Artikel 3	Hoe wordt de schade vastgesteld? .....	7
Artikel 4	Diefstal of verduistering .....	7
Artikel 4.1	Terugvinden van het motorrijtuig .....	7
Artikel 4.2	Kentekenbewijs/sleutels .....	7
Artikel 5	Eigen risico .....	8
Artikel 5.1	Ruitschade .....	8
Artikel 5.2	Waarborgfonds Motorverkeer .....	8
Artikel 6	Aanvullende bepalingen .....	8
Artikel 6.1	Beveiligingseisen .....	8
Artikel 6.2	Navigatiesysteem .....	8
Artikel 6.3	Bovenhoofdse schade .....	8

### **Voorwaarden cascodekking in eigen beheer**

Versie 2.0 12-02-2021

DirectLease is een onderdeel van International Car Lease Holding / DirectLease fait part du groupe International Car Lease Holding

# Algemene voorwaarden

## Artikel 1

### **Begripsomschrijvingen**

DirectLease heeft voor door haar ter beschikking gestelde motorrijtuigen geen casco verzekering afgesloten bij een verzekeraar. DirectLease heeft er voor gekozen het casco risico in eigen beheer te houden. De onderhavige voorwaarden zijn van toepassing op dit eigen beheer.

De volgende begripsomschrijvingen zijn van toepassing;

### **Bestuurder**

De persoon die op het moment van de gebeurtenis verantwoordelijk is voor het motorrijtuig en deze bestuurt.

### **Eigenaar (lessor)**

DirectLease

### **Gebeurtenis**

Een voorval of een reeks van voorvallen die met elkaar verband houden, waardoor schade ontstaat aan het motorrijtuig.

### **Interieurschade**

Schade aan de binnenkant van het motorrijtuig.

### **Internationaal Verzekeringsbewijs (Groene Kaart)**

Internationaal gestandaardiseerd bewijs van verzekering.

### **Klant (lessee)**

Diegene die een contract is aangegaan met de eigenaar van het motorrijtuig om het motorrijtuig in te zetten en/of te berijden.

### **Lease- of autoverhuurovereenkomst**

De tussen eigenaar en klant gesloten overeenkomst waarin een motorrijtuig aan de klant ter beschikking wordt gesteld.

### **Motorrijtuig(en)**

Personenauto's, motoren, bestelauto's (waaronder besteltrekkers) en vrachtauto's en alle overige gemotoriseerde voertuigen ten behoeve waarvan een lease- of autoverhuurovereenkomst is afgesloten.

### **Vrachtauto**

Voertuigen met een gewicht > 3.500 kg. Hiervoor is minimaal een rijbewijs categorie C vereist.

## Artikel 2

### **Geldigheidsgebied**

De dekking voor schade geldt voor gebeurtenissen in de landen die zijn vermeld op het Internationaal Verzekeringsbewijs (Groene Kaart) en voor gebeurtenissen die plaatsvinden tijdens het normale gebruik van het motorrijtuig in die landen.

## **Artikel 3**

### **Uitsluitingen**

In de volgende gevallen is er geen dekking voor schade. De schade zal dan worden verhaald op de klant.

### **Geen rijbevoegdheid**

De bestuurder van het motorrijtuig:

- niet in het bezit is van een geldig en voor het motorrijtuig wettelijk voorgeschreven rijbewijs
- op grond van een ontzegging of een vonnis niet tot het besturen van het motorrijtuig bevoegd is

### **Opzet of roekeloosheid**

De bestuurder de schade met opzet of door roekeloosheid (heeft) veroorzaakt, of heeft nagelaten de schade te voorkomen.

### **Toestemming**

De schade met toestemming van de klant is toegebracht.

### **Verhuur, andere gebruiksdoeleinden e.d.**

Het motorrijtuig wordt gebruikt voor:

- verhuur
- vervoer van personen tegen betaling, tenzij het vervoer niet beroeps- of bedrijfsmatig plaatsvindt en de betaling uitsluitend een tegemoetkoming in de kosten betreft

### **Wedstrijden e.d.**

Met het motorrijtuig wordt deelgenomen aan:

- een snelheidswedstrijd of -rit
- een behendigheid- of regelmatigheidswedstrijd of -rit

### **Molest**

De schade is veroorzaakt door of ontstaan uit een gewapend conflict, burgeroorlog, opstand, binnenlandse onlusten, oproer of mouterij. Voor de inhoud van deze begrippen zoekt DirectLease aansluiting bij de begripsomschrijvingen van molest zoals deze zijn omschreven door het Verbond van Verzekeraars in Nederland en ter griffie van de Arrondissementsrechtbank te 's-Gravenhage zijn gedeponeed.

### **Atoomkernreacties**

De schade is veroorzaakt door, opgetreden bij of voortgevloeid uit atoomkernreacties, onverschillig hoe deze zijn ontstaan.

### **Alcohol, Drugs en Geneesmiddelen**

- de schade ontstaan is terwijl de bestuurder van het motorrijtuig onder zodanige invloed van alcoholhoudende drank of enig bedwelmend of opwekkend (genees)middel verkeert, dat het besturen van het motorrijtuig hem door de wet of overheid is of zou zijn verboden
- de bestuurder zijn medewerking aan een ademtest, urinetest of bloedproef weigert

### **Misdrijf**

De schade welke in verband gebracht wordt met het door de bestuurder plegen van of deelnemen aan een misdrijf of poging daartoe.

### **Bedrijfschade, waardevermindering en inbeslagneming**

De schade die:

- voortvloeit uit het niet of niet naar behoren kunnen gebruiken van het motorrijtuig
- bestaat uit vermindering van de verkoopwaarde ondanks herstel
- verband houdt met inbeslagneming van het motorrijtuig

### **Niet gemachtigde bestuurder**

Schade veroorzaakt door een niet gemachtigde bestuurder van het motorrijtuig.

[Voorwaarden cascodekking in eigen beheer](#)

Versie 2.0 12-02-2021

DirectLease is een onderdeel van International Car Lease Holding / DirectLease fait part du groupe International Car Lease Holding

## **2toDrive**

De bestuurder geen motorrijtuig mag besturen omdat bestuurder rijdt zonder begeleider of omdat de begeleider niet voldoet aan de eisen van 2toDrive.

## **Vordering overheid**

Schade gedurende de tijd dat het motorrijtuig door een burgerlijke of militaire overheid was gevorderd.

## **Te zwaar beladen**

Schade als gevolg van het zwaarder beladen van het motorrijtuig dan op grond van de constructie (door de overheid) is toegestaan.

Andere dekking/service/regeling/aanspraak (Samenloop)

Heeft klant/bestuurder ook een andere verzekering die de schade of kosten dekt? Dan vergoed DirectLease de schade niet. Dit geldt ook als de andere verzekering alleen dekking biedt als onze verzekering niet zou hebben bestaan. Weigert een andere verzekeraar binnen twee maanden te betalen? Dan zorgt DirectLease voor de schaderegeling. De klant/bestuurder is dan wel verplicht zijn rechten op de andere verzekeraars aan de DirectLease over te dragen.

## **Artikel 4**

### **Verplichtingen in geval van schade en verval van rechten**

Zodra bestuurder en/of klant op de hoogte is of behoort te zijn van een schade aan het motorrijtuig is deze verplicht:

#### **Schademeldingsplicht**

- al het redelijke te doen om schade te voorkomen en te beperken
- de gebeurtenis en de schade binnen 24 uur aan DirectLease te melden. Doet u dit niet, dan kan dat betekenen dat DirectLease de schade niet meer in behandeling neemt, als haar belangen zijn geschaad
- in geval van diefstal van, (in)braak aan of poging daartoe, oplichting met, verduistering van of joyriding met het motorrijtuig, daarvan zo snel mogelijk, maar uiterlijk binnen vijf dagen, tevens aangifte te doen bij de politie onder verstrekking van een kopie van de aangifte aan DirectLease. DirectLease zal de gegevens van het gestolen motorrijtuig aanmelden bij het Vermiste Objecten Register, ten behoeve van het terugvinden van het motorrijtuig

#### **Schade-informatieplicht**

Binnen redelijke termijn aan DirectLease alle inlichtingen en bescheiden te verschaffen, die voor DirectLease van belang zijn omtrent de schade.

#### **Medewerkingsplicht**

Zijn volle medewerking te verlenen en alles na te laten wat de belangen van DirectLease zou kunnen benadelen.

#### **Verval van rechten**

Aan de dekking kunnen geen rechten worden ontleend indien één of meer van genoemde verplichtingen in geval van schade niet is nagekomen en daardoor de belangen van DirectLease zijn geschaad. In ieder geval vervalt elk recht uit hoofde van deze dekking indien één of meer van genoemde verplichtingen in geval van schade niet is nagekomen met de opzet DirectLease te misleiden.

## **Artikel 5**

### **Fraude**

DirectLease accepteert geen enkele vorm van fraude en spant zich in om fraude te voorkomen en te bestrijden. In geval van fraude handelt DirectLease als volgt

- DirectLease zal de kosten met betrekking tot de schade doorbelasten aan de klant
- DirectLease verhaalt alle (onderzoeks)kosten op de klant en de klant moet de aan hem betaalde vergoedingen terugbetalen
- DirectLease zal aangifte doen bij de politie.

[Voorwaarden cascodekking in eigen beheer](#)

Versie 2.0 12-02-2021

DirectLease is een onderdeel van International Car Lease Holding / DirectLease fait part du groupe International Car Lease Holding

## **Artikel 6**

### ***Wijziging van vergoeding en/of voorwaarden***

De voorwaarden van de cascodekking zijn opgesteld door DirectLease en kunnen worden gewijzigd. Alleen wijzigingen die de reikwijdte van de dekking niet beperken en wijzigingen op grond van wet- en regelgeving zijn toegestaan. DirectLease zal de klant schriftelijk in kennis stellen van een wijziging.

## **Artikel 7**

### ***Einde van de dekking/service***

Het einde van de dekking wordt ingezet:

- zodra DirectLease heeft opgehouden belang te hebben bij het motorrijtuig en dientengevolge bij de desbetreffende dekking hetgeen zich onder meer – doch niet beperkt tot – voordoet bij verkoop van het motorrijtuig
- zodra het motorrijtuig gewoonlijk in het buitenland gestald gaat worden of een buitenlands kenteken gaat voeren

## **Casco motorrijtuig**

*De dekking voor schade aan het eigen motorrijtuig, ook als die door eigen toedoen is ontstaan*

## **Artikel 1**

### ***Omvang van de dekking***

Dekking van materiële schade aan of verlies van het motorrijtuig (of delen daarvan) in de landen die vernoemd staan op de Groene Kaart.

#### ***1.1 Gedekte gebeurtenis***

Een onvoorziene, plotselinge, onverwachte gebeurtenis die:

- ten opzichte van het motorrijtuig van buitenaf op de zaken inwerkt of
- een gevolg is van eigen gebrek van/aan de overige gedekte zaken

#### ***1.2 Niet gedekte gebeurtenissen***

- interieurschade tenzij veroorzaakt door inbraak of diefstal van het motorrijtuig
- zaken die in het motorrijtuig waren ten tijde van schade, inbraak of diefstal van het motorrijtuig
- schade aan of verlies van het motorrijtuig door diefstal of joyriding door onzorgvuldig handelen van de bestuurder (bv: als het motorrijtuig niet is afgesloten, de sleutels nog in het motorrijtuig lagen of ergens anders onbeheerd zijn achtergelaten)
- schade als gevolg van langzaam inwerkende weersinvloeden
- schade als gevolg van verkeerd getankte brandstof
- schade als gevolg van slijtage, reparatie-, constructie en/of materiaalfout
- schade die het gevolg is van nalatigheid aan de zijde van de klant of de bestuurder
- diefstal van of schade aan radardetectieapparatuur of vergelijkbare apparatuur
- schade aan banden, indien deze schade uitsluitend banden betreft
- schade aan de door de klant zelf aangebrachte accessoires welke niet zijn opgenomen in het leasecontract

#### ***1.3 Aansprakelijkheid***

DirectLease is nimmer aansprakelijk voor enig letsel, al dan niet de dood ten gevolge hebbend, van de bestuurder, dan wel beschadiging, verlies of diefstal van goederen, zich bevindend in, op of aan het motorrijtuig.

### **Voorwaarden cascodekking in eigen beheer**

Versie 2.0 12-02-2021

DirectLease is een onderdeel van International Car Lease Holding / DirectLease fait part du groupe International Car Lease Holding

## **Artikel 2**

### **Wat is extra gedekt?**

#### **2.1 Berging/bewaking/vervoer**

In geval van een gedekte schade aan het motorrijtuig zijn de volgende gebeurtenissen ook gedekt:

- noodzakelijke bewaking/stalling in overleg met DirectLease
- berging van en vervoer naar de dichtstbijzijnde reparateur als de bestuurder niet meer in staat is om te rijden
- beschadiging of verlies van het motorrijtuig gedurende de tijd dat het motorrijtuig werd vervoerd door een veerboot, trein of andere vervoersonderneming in of tussen de landen die benoemd zijn op het Internationaal Verzekeringsbewijs Kaart

## **Artikel 3**

### **Hoe wordt de schade vastgesteld?**

DirectLease kan op twee manieren laten vaststellen hoe groot de schade is:

- de reparateur, die door DirectLease ingezet wordt, bepaalt hoe groot de schade is, als het nodig is, overlegt DirectLease met de klant/bestuurder
- een schade-expert stelt de grootte van de schade vast

### **De omvang van de schade wordt vastgesteld op**

- het bedrag van de herstelkosten of
- het verschil tussen de waarde onmiddellijk vóór en onmiddellijk ná de gebeurtenis indien
  - herstel niet mogelijk is en/of
  - het bedrag van de herstelkosten hoger is dan dit verschil (total-loss)

## **Artikel 4**

### **Diefstal of verduistering**

In geval van totaal verlies van het motorrijtuig door diefstal, joyriding, oplichting of verduistering zal DirectLease het motorrijtuig direct doen aanmelden bij het Verzekeringsbureau Voertuigcriminaliteit.

#### **4.1 Terugvinden van het motorrijtuig**

Bij diefstal, vermissing of verduistering bedraagt de wachttijd 30 (dertig) dagen, na datum diefstal. In deze periode kan het motorrijtuig nog worden teruggevonden. Mocht het motorrijtuig binnen 30 (dertig) dagen worden teruggevonden dan wordt het motorrijtuig weer ingezet bij de klant/bestuurder.

#### **4.2 Kentekenbewijs/sleutels**

In geval van totaal verlies van het motorrijtuig

- door diefstal, verduistering, joyriding of oplichting en/of
- in technische zin is de klant/bestuurder verplicht om het kentekenbewijs (alle delen) en alle bijbehorende sleutels (inclusief andere zaken die zijn bestemd voor het bedienen van sloten en/of starten van het motorrijtuig) aan DirectLease over te dragen.

Er is geen dekking voor schade door diefstal indien de klant/bestuurder niet alle ter beschikking gestelde sleutels (inclusief andere zaken die zijn bestemd voor het bedienen van sloten en/of starten van het motorrijtuig) behorende bij het motorrijtuig aan DirectLease ter hand gesteld kunnen worden, tenzij van de vermissing van één of meer sleutels tijdig binnen 48 uur na vermissing van de sleutels en voor het moment van diefstal van het motorrijtuig hiervan melding is gemaakt aan DirectLease. In het geval dat geen sprake is van dekking voor schade door diefstal wegens het niet kunnen retourneren van alle sleutels, zal de totale schade door diefstal op de klant verhaald worden. Hiervoor wordt de boekwaarde op de datum van de diefstal als uitgangspunt genomen voor het berekenen van het schadebedrag.

[Voorwaarden cascodekking in eigen beheer](#)

Versie 2.0 12-02-2021

DirectLease is een onderdeel van International Car Lease Holding / DirectLease fait part du groupe International Car Lease Holding

## **Artikel 5**

### **Eigen risico**

Voor elke schade geldt een eigen risico. Het van toepassing zijnde eigen risico staat vermeld in de leaseovereenkomst.

DirectLease behoudt zich het recht voor om de hoogte van het eigen risico tussentijds aan te passen.

### **5.1 Ruitschade**

Bij ruitvervanging en -reparatie wordt het eigen risico in rekening gebracht wat vermeld staat in het leaseovereenkomst.

### **5.2 Waarborgfonds Motorverkeer**

Bij niet verhaalbare schade, waarvoor de klant/bestuurder niet aansprakelijk is, kan DirectLease een beroep doen op het Waarborgfonds Motorverkeer.

Het Waarborgfonds Motorverkeer hanteert een eigen risico van € 250,00 per schadegeval. Indien de schade is verhaald op het Waarborgfonds Motorverkeer wordt dit eigen risico verrekend met het eigen risico wat van toepassing is. Het verschil komt voor rekening van de klant. De schade wordt als een verhaalde schade geregistreerd.

## **Artikel 6**

### **Aanvullende bepalingen**

#### **6.1 Beveiligingseisen**

DirectLease kan als eigenaar van het motorrijtuig in voorkomende gevallen de klant verplichten om het motorrijtuig te voorzien van een alarminstallatie.

DirectLease stelt specifieke aanvullende beveiligingseisen aan een motorrijtuig met een verzekerde waarde van € 70.000,00 excl. btw incl. BPM en meer. Dit motorrijtuig dient te zijn voorzien van een klasse 5 alarminstallatie (voertuigvolgsysteem).

#### **6.2 Navigatiesysteem**

Ingeval van diefstal van het navigatiesysteem, welke tot de uitrusting behoort van het motorrijtuig, behoudt DirectLease zich het recht voor een ander navigatiesysteem te monteren, welke minder diefstal gevoelig is. DirectLease is niet gehouden tot het financieel compenseren van de klant.

#### **6.3 Bovenhoofdse schade**

Voor bovenhoofdse schade geldt een afwijkend eigen risico van € 5.000,00. Onder bovenhoofdse schade verstaat DirectLease schade aan het motorrijtuig veroorzaakt door een aanrijding met het deel van het motorrijtuig dat zich op een hoogte van meer dan 1.90 meter boven de grond bevindt of door aanrijding met op het voertuig bevestigde zaken die zich op meer dan 1.90 meter boven de grond bevinden.





**DirectLease**

*Goudstraat 70*

*7554 NE Hengelo*

*Tel +31 (0)541 571 710*